

öffentliche Sitzung

Bekanntgabe

an den

Schulausschuss (SchuLA)

Schulstatistik für die Helmstedter Grundschulen

Von der Verwaltung wurde die Schülerzahlstatistik für den Zeitraum der Schuljahre 2025/26 bis 2029/30 erstellt, die dem Schulausschuss mit ihren wesentlichen Inhalten auf diesem Wege zur Kenntnis gegeben wird. Der Datenbestand stammt aus den Schülerlisten des laufenden Schuljahres 2025/26 sowie den Listen der voraussichtlichen Einschulungskinder zum 01.08.2026 („Klasse 0“) aus den städtischen Grundschulen, die zeitlich aufsteigend um die schulbezirksweise zugeordneten Geburtenzahlen aus dem Einwohnermeldewesen fortgeschrieben wurden. Diese Einwohnerdaten stammen vom Stichtag 01.10.2025 und stellen eine „Momentaufnahme“ zu diesem Zeitpunkt dar. Das Ganze ist zudem mit folgenden Unwägbarkeiten behaftet:

- Für Kinder, die das sechste Lebensjahr in dem Zeitraum vom 01.07. bis zum 30.09. vollenden, können die Erziehungsberechtigten den Schulbesuch durch schriftliche Erklärung gegenüber der Schule um ein Jahr hinausschieben. Seit Einführung dieser sog. „Flexi-Einschulung“ geschah dies in einer Schwankungsbreite von 18 bis 45 Kindern. Auf Blatt 21/32 der anliegenden Statistik wird Bezug genommen. Das Inanspruchnahmeverhalten der Eltern Bezug nehmend auf diese Regelung ist nicht vorhersehbar. Dies kann durchaus bei einer prospektiven Klassenstärke im Bereich der Teilungsgrenze ausschlaggebend für die letztendliche Zügigkeit des Einschulungsjahrgangs sein.
- Genauso wenig ist die Anzahl der Schülerinnen und Schüler mit sonderpädagogischem Unterstützungsbedarf vorhersehbar. Seitens der Verwaltung wird je Schule und Jahrgang zwar eine gewisse Anzahl dieser Kinder vorsorglich eingerechnet. Die Anzahl in den kommenden Schuljahren ist bei alledem aber nicht vorhersehbar. Durch die potenzielle Doppelzählung dieser Kinder bei der Bildung von Klassen hat dies ebenfalls die vorstehende dargestellte Relevanz mit Blick auf die Teilungsgrenze.
- Die Einschulungszahlen für die konfessionsgebundene GS St. Ludgeri können nicht verlässlich vorhergesehen werden, da weder die katholische Religion eine dortige Einschulung sicher bedingt, noch weitere Taufen vorausgesehen werden können. Die theoretische rechnerische Annäherung an die dort zu erwartenden SuS-Zahlen ist auf Blatt 19/19 beschrieben und dargestellt.
- Auf Wunsch wurde der Anteil der am Ganztagsunterricht teilnehmenden SuS mit Migrationshintergrund auf dem Blatt 22/32 dargestellt. Hierzu sei angemerkt, dass das

Kriterium „Migrationshintergrund“ interpretierbar ist. Es wurden alle Kinder berücksichtigt, die nicht oder nicht nur die deutsche Staatsangehörigkeit besitzen. Dabei sind ausschließlich die von den Eltern an den Schulen angegebenen Daten basiert.

Die Schülerzahlstatistik besteht aus den folgenden Darstellungen:

- Bl. 1/32 Zusammenfassung der voraussichtlichen Schülerzahlen in den kommenden Schuljahren
- Bl. 2/32 Entwicklung der Schülerzahlen an den städtischen Grundschulen seit 1996
- Bl. 3/32 Entwicklung der Schülerzahlen an den städtischen Grundschulen seit 1996 - Diagramm -
- Bl. 19/19 Rechnerische Zuordnung katholischer Einschulungskinder zur Grundschule St. Ludgeri
- Bl. 20/32 Entwicklung der Einschulungszahlen seit dem Schuljahr 2010/11
- Bl. 21/32 Anzahl der Anträge auf Verschiebung der Einschulung um ein Schuljahr gemäß § 64 Abs. 1 S. 2 NSchG
- Bl. 22/32 Entwicklung der Schülerzahlen an den städtischen Grundschulen im Ganztagsbetrieb
- Bl. 26/32 Anzahl der Schülerinnen und Schüler mit Sonderpädagogischem Unterstützungsbedarf
- Bl. 27/32 Schülerinnen und Schüler mit Sprachförderung nach § 54a NSchG
- Bl. 30/32 Anzahl ukrainischer Flüchtlingskinder an Helmstedter Grundschulen
- Bl. 31/32 Raumverteilung in den Grundschulen der Stadt Helmstedt im laufenden Schuljahr zu Schuljahresbeginn
- Bl. 32/32 Zusammenfassung der voraussichtlichen Schülerzahlen in den kommenden Schuljahren unter Einrechnung der „Doppelzählung Sonderpädagogischer Unterstützungsbedarfe“ mit einem korrespondierenden Raumabgleich

Text der gesetzlichen Regelungen zu Blatt 21/32 und 27/32 der Schülerzahlstatistik:

§ 64 Abs. 1 S. 2 NSchG:

Für Kinder, die das sechste Lebensjahr in dem Zeitraum vom 1. Juli bis zum 30. September vollenden, können die Erziehungsberechtigten den Schulbesuch durch schriftliche Erklärung gegenüber der Schule um ein Jahr hinausschieben; die Erklärung ist vor dem Beginn des in Satz 1 genannten Schuljahres bis zum 1. Mai gegenüber der Schule abzugeben.

§ 54a NSchG

Schülerinnen und Schüler, deren Deutschkenntnisse nicht ausreichen, um erfolgreich am Unterricht teilzunehmen, sollen besonderen Unterricht zum Erwerb der deutschen Sprache oder zur Verbesserung der deutschen Sprachkenntnisse erhalten.

Zusammenfassend lassen sich folgende Kernaussagen aus diesen statistischen Erhebungen herausfiltern:

In den Jahren 2026 bis 2028 werden die Gesamtschülerzahlen in den Helmstedter Grundschulen so hoch liegen, wie seit Ende der 1990er Jahren nicht mehr. Ab dem Schuljahr 28/29 tendiert die Gesamtschülerzahl jedoch wieder dem mittleren Niveau der 2000er Jahre entgegen. Am deutlichsten lässt sich der Zuwachs künftiger Schulkinder im Einzugsbereich der GS Pestalozzistraße am Hauptstandort beobachten. Für den dort begonnenen Prozess eines Grundschulneubaus kann die Standortwahl somit als zukunftsweisend und ideal angesehen werden. Mit der Fertigstellung zum 2. Schulhalbjahr 28/29 wird sich eine deutliche Entspannung der Raumsituation an den Grundschulen im Kernstadtgebiet ergeben.

Auch an der GS Offleben ist ein Anstieg der Schülerzahl auf ein dauerhaft höheres Niveau innerhalb der letzten 10 Jahre zu verzeichnen. Dort werden die vorhandenen Räumlichkeiten auf Dauer nicht mehr ausreichen, sofern sich keine Wende dieser Entwicklung einstellen wird.

Die GS Lessingstraße weist prospektiv eine weitestgehend stabile Anzahl an Schülerinnen und Schülern aus. An dieser Schule bleibt das Ergebnis der aktuellen Untersuchung der Gebäudestatik für die weitere Raumplanung abzuwarten.

Um Kenntnisnahme wird gebeten.

Gez. Wittich Schobert

(Wittich Schobert)

Anlage

Zusammenfassung der voraussichtlichen Schülerzahlen in den kommenden Schuljahren(ohne Sprachförderklassen des Landkreises Helmstedt)

GS	Zuordnung	Schulj. 2025/26					Schulj. 2026/27					Schulj. 2027/28					Schulj. 2028/29					Schulj. 2029/30					Schulj. 2030/31				
		1	2	3	4	S	1	2	3	4	S	1	2	3	4	S	1	2	3	4	S	1	2	3	4	S	1	2	3	4	S
Friedrichstr.	Kinder im Bezirk	65	54	48	61	228	78	65	54	48	245	75	78	65	54	272	70	75	78	65	288	55	70	75	78	278	58	55	70	75	258
	Kinder außerhalb des Bezirks	0	4	3	4	11	0	0	4	3	7	0	0	0	4	4	0	0	0	0	0	0	0	0	0	0	0	0	0	0	0
	Summe	65	58	51	65	239	78	65	58	51	252	75	78	65	58	276	70	75	78	65	288	55	70	75	78	278	58	55	70	75	258
Lessingstr.	Kinder im Bezirk	51	64	52	64	231	79	51	64	52	246	74	79	51	64	268	70	74	79	51	274	49	70	74	79	272	59	49	70	74	252
	Kinder außerhalb des Bezirks	3	3	5	5	16	0	3	3	5	11	0	0	3	3	6	0	0	0	3	3	0	0	0	0	0	0	0	0	0	0
	Summe	54	67	57	69	247	79	54	67	57	257	74	79	54	67	274	70	74	79	54	277	49	70	74	79	272	59	49	70	74	252
Pestalozzistr.	Kinder im Bezirk	32	44	43	34	153	57	32	44	43	176	51	57	32	44	184	55	51	57	32	195	50	55	51	57	213	48	50	55	51	204
	Kinder außerhalb des Bezirks	2	2	1	5	10	0	2	2	1	5	0	0	2	2	4	0	0	0	2	2	0	0	0	0	0	0	0	0	0	0
	Summe	34	46	44	39	163	57	34	46	44	181	51	57	34	46	188	55	51	57	34	197	50	55	51	57	213	48	50	55	51	204
Emmerstedt	Kinder im Bezirk	25	46	13	19	103	22	25	46	13	106	22	22	25	46	115	22	22	22	25	91	23	22	22	22	89	25	23	22	22	92
	Kinder außerhalb des Bezirks	0	1	1	0	2	0	0	1	1	2	0	0	0	1	1	0	0	0	0	0	0	0	0	0	0	0	0	0	0	0
	Summe	25	47	14	19	105	22	25	47	14	108	22	22	25	47	116	22	22	22	25	91	23	22	22	22	89	25	23	22	22	92
Offleben	Kinder im Bezirk	18	29	13	23	83	27	18	29	13	87	26	27	18	29	100	13	26	27	18	84	21	13	26	27	87	23	21	13	26	83
	Kinder außerhalb des Bezirks	1	2	3	0	6	1	1	2	3	7	0	1	1	2	4	0	0	1	1	2	0	0	0	1	1	0	0	0	0	0
	Summe	19	31	16	23	89	28	19	31	16	94	26	28	19	31	104	13	26	28	19	86	21	13	26	28	88	23	21	13	26	83
Summe	Kinder im Bezirk	191	237	169	201	798	263	191	237	169	860	248	263	191	237	939	230	248	263	191	932	198	230	248	263	939	213	198	230	248	889
	Kinder außerhalb des Bezirks	6	12	13	14	45	1	6	12	13	32	0	1	6	12	19	0	0	1	6	7	0	0	0	1	1	0	0	0	0	0
	Kinder insgesamt	197	249	182	215	843	264	197	249	182	892	248	264	197	249	958	230	248	264	197	939	198	230	248	264	940	213	198	230	248	889
St. Ludgeri	nachrichtlich: Grundschule St. Ludgeri	34	34	29	30	127	23	34	34	29	120	15	23	34	34	106	13	15	23	34	85	9	13	15	23	60	6	9	13	15	43
	- davon außerhalb der Stadt	2	1	4	3	10	0	2	1	4	7	0	0	2	1	3	0	0	0	2	2	0	0	0	0	0	0	0	0	0	0
	- davon sonderpäd. Unterstützungsbed.	1	0	0	0	1	1	1	0	0	2	1	1	1	0	3	1	1	1	1	4	1	1	1	1	4	1	1	1	1	4
Gesamtsumme Grundschüler		231	283	211	245	970	287	231	283	211	1012	263	287	231	283	1064	243	263	287	231	1024	207	243	263	287	1000	219	207	243	263	932

x = Schätzwert

Schätzung aus 2024 (aktuell)	970	1012	1064	1024	1000	932
Schätzung aus 2023 (siehe Vorbemerkung in der B074/2023)	1038	1046	1023	1031	931	
Schätzung aus 2022	1006	1008	990	1001		
Schätzung aus 2021	987	986	944			
Schätzung aus 2020	1002	949				
Schätzung aus 2019	941					

Entwicklung der Schülerzahlen an den städtischen Grundschulen (ohne Sprachheilklasse)

Grundschule	1996	1997	1998	1999	2000	2001	2002	2003	2004	2005	2006	2007	2008	2009	2010	2011	2012	2013	2014	2015	2016	2017	2018	2019	2020	2021	2022	2023	2024	2025	2026	2027	2028	2029	2030	
Friedrichstraße	206	227	194	180	190	173	179	164	145	156	143	139	145	129	130	126	128	127	134	140	156	175	185	200	225	220	233	248	256	239	252	276	288	278	258	
Lessingstraße	220	240	218	233	234	219	219	222	223	208	205	192	175	174	181	182	179	195	196	213	267	239	236	244	231	243	261	262	248	247	257	274	277	272	252	
St. Ludgeri	105	108	110	118	116	100	86	79	91	112	129	140	145	141	129	138	143	142	150	148	145	150	150	148	138	125	133	131	126	127	120	106	85	60	43	
Ostendorf**	215	222	226	201	175	168	161	168	170	158	146	123	116	116	110	122	127	116	109	88																
Pestalozzistraße	194	185	181	183	165	146	133	150	151	154	157	136	128	120	114	106	124	132	113	127	141	131	137	134	129	155	168	165	170	163	181	188	197	213	204	
Emmerstedt *	140	160	142	151	153	150	148	146	135	125	111	106	82	73	67	77	83	83	97	97	100	111	110	92	102	91	91	95	106	105	108	116	91	89	92	
Grundschule Offleben ***																						64	63	65	61	66	75	78	83	89	94	104	86	88	83	
Schüler/innen "alte" Stadt Helmstedt gesamt	1080	1142	1071	1066	1033	956	926	929	915	913	891	836	791	753	731	751	784	795	799	813	809	806	818	818	825	834	886	901	906	881	918	960	938	912	849	
Schüler/innen "neue" Stadt Helmstedt gesamt																						870	881	883	886	900	961	979	989	970	1012	1064	1024	1000	932	
<i>Prognose</i>																																				

* seit 01.08.2009 Außenstelle der Grundschule an der Pestalozzistraße

** Aufhebung der Grundschule Ostendorf mit Ablauf des Schuljahres 2015/16 (31.07.2016)

*** die Grundschule Offleben gelangte durch Fusion zum 01.07.2017 in die Trägerschaft der neuen Stadt Helmstedt

Anmerkung:

Vom 01.08.2017 (Schuljahr 2017/18) Verlagerung einer ersten Klasse der Grundschule Pestalozzistraße für 4 Schuljahre zur Grundschulaußenstelle Emmerstedt aus Platzgründen. Ende der Verlagerung 31.07.2021 (Schuljahr 2020/21).

Grundschüler/innen in der Stadt Helmstedt seit 1995 (ab 2017 "neue" Stadt Helmstedt)

- Schüler/innen "alte" Stadt Helmstedt gesamt
- Grundschule Offleben ***

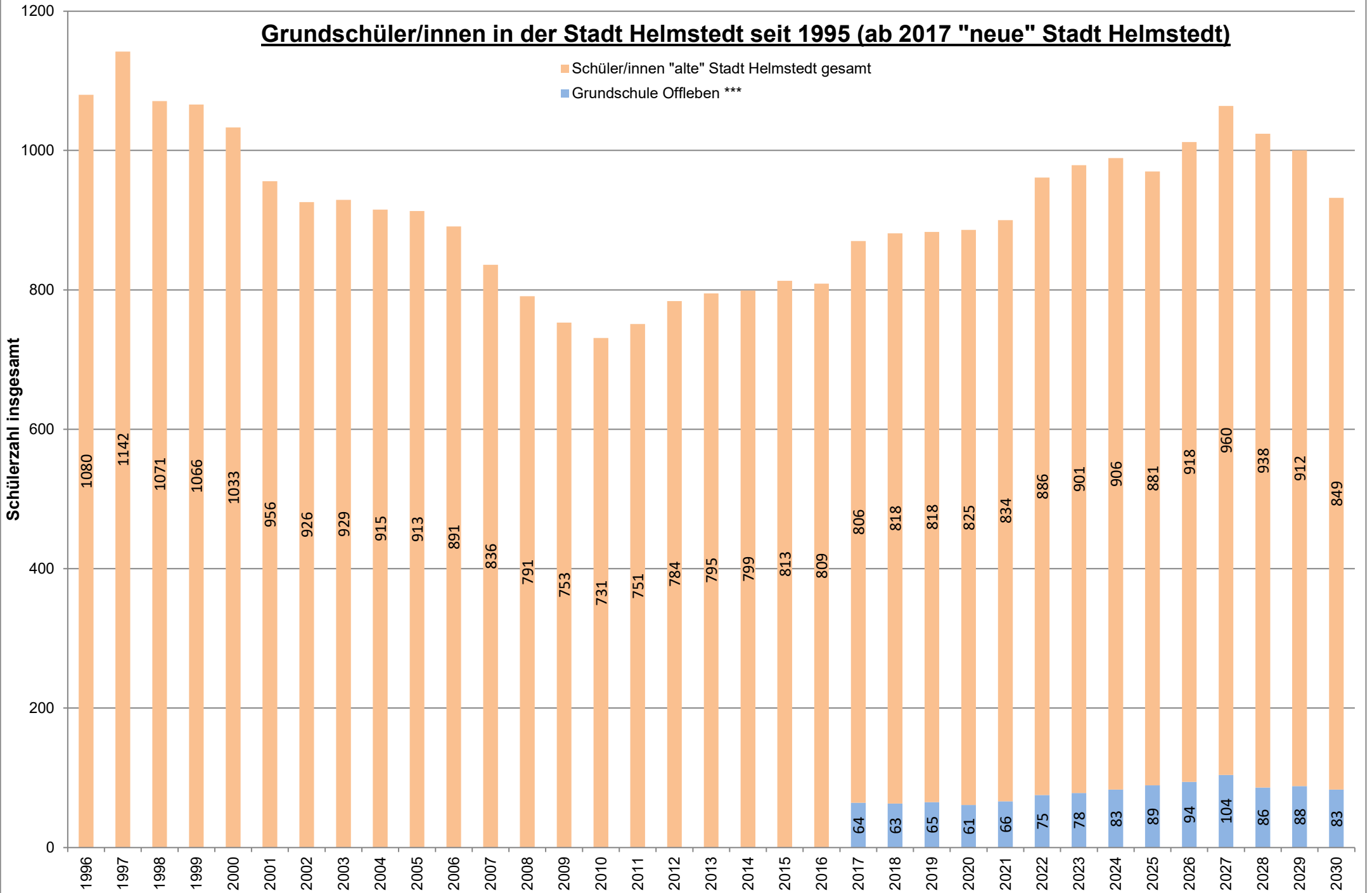

Rechnerische Zuordnung katholischer Einschulungskinder zur Grundschule St. Ludgeri

Grundschule	Schuljahr				Gesamt
	2027/28	2028/29	2029/30	2030/31	
Friedrichstraße	4	3	4	1	12
Lessingstraße	4	6	4	3	17
Pestalozzistraße	7	2	1	1	11
ASt. Emmerstedt	0	2	0	0	2
Offleben	0	0	0	1	1
Gesamt	15	13	9	6	43

Anmerkung:

Die um die katholischen Kinder bereinigten Einschulungszahlen aus dem Einwohnermeldewesen werden den einzelnen Grundschulen gemäß deren festgelegten Einzugsbereichen zugerechnet. Die darin festgestellten katholischen Einschulungskinder werden der Grundschule St. Ludgeri **in Gesamtheit** zugeordnet. Aus diesem statistischen Zahlenmaterial ergibt sich die prognostizierte Schülerzahlentwicklung der katholischen Grundschule.

Offen ist dabei aber, ob sich in kommenden Jahren sämtliche Eltern dieser katholischen Kinder für diese Grundschule entscheiden und insbesondere welche Eltern andersgläubiger Kinder zusätzlich eine Aufnahme an dieser Grundschule anstreben werden. Dieser Elternwille hat zwar in der Summe keine Auswirkungen auf die **Gesamtzahl städtischer Grundschüler**, bedingt aber sehr wohl eine Verschiebung der Schülerzahlen an den einzelnen Grundschulen untereinander, die in der Planung insoweit nicht vorhersehbar und abbildbar ist. Dies gilt auch für die zulässige Aufnahme andersgläubiger Kinder an der Grundschule St. Ludgeri. Auch hier kann nicht vorhergesehen werden, aus welchen Schulbezirken diese Schülerinnen und Schüler "abgezogen" werden.

Einschulungszahlen an den städtischen Grundschulen

Grundschule	Einschulung zum Schuljahr ...																
	2010/11	2011/12	2012/13	2013/14	2014/15	2015/16	2016/17	2017/18	2018/19	2019/20	2020/21	2021/22	2022/23	2023/24	2024/25	2024/26	2026/27
Friedrichstraße	32	28	36	30	33	32	41	45	49	62	57	48	67	61	65	66	78
Lessingstraße	43	44	49	54	40	47	60	61	55	65	58	61	67	64	54	54	79
Ostendorf	31	30	29	28	31	-											
St. Ludgeri	30	36	38	35	31	35	37	42	30	35	32	32	33	34	34	34	23
Pestalozzistraße (Stammschule)	35	30	37	29	19	30	41	18	32	39	34	44	54	42	34	34	57
Pestalozzistraße (Außenstelle Emmerstedt)	12	30	21	21	27	25	19	32	27	17	28	22	24	19	25	25	22
Offleben	-							15	14	17	13	15	19	18	19	21	28
Summe	183	198	210	197	181	169	198	213	207	235	222	222	264	238	231	234	287

Grundschule Ostendorf: Aufhebung zum Schuljahresende 2015/16; keine Einschulungen mehr im Schuljahr 2015/16

Prognose

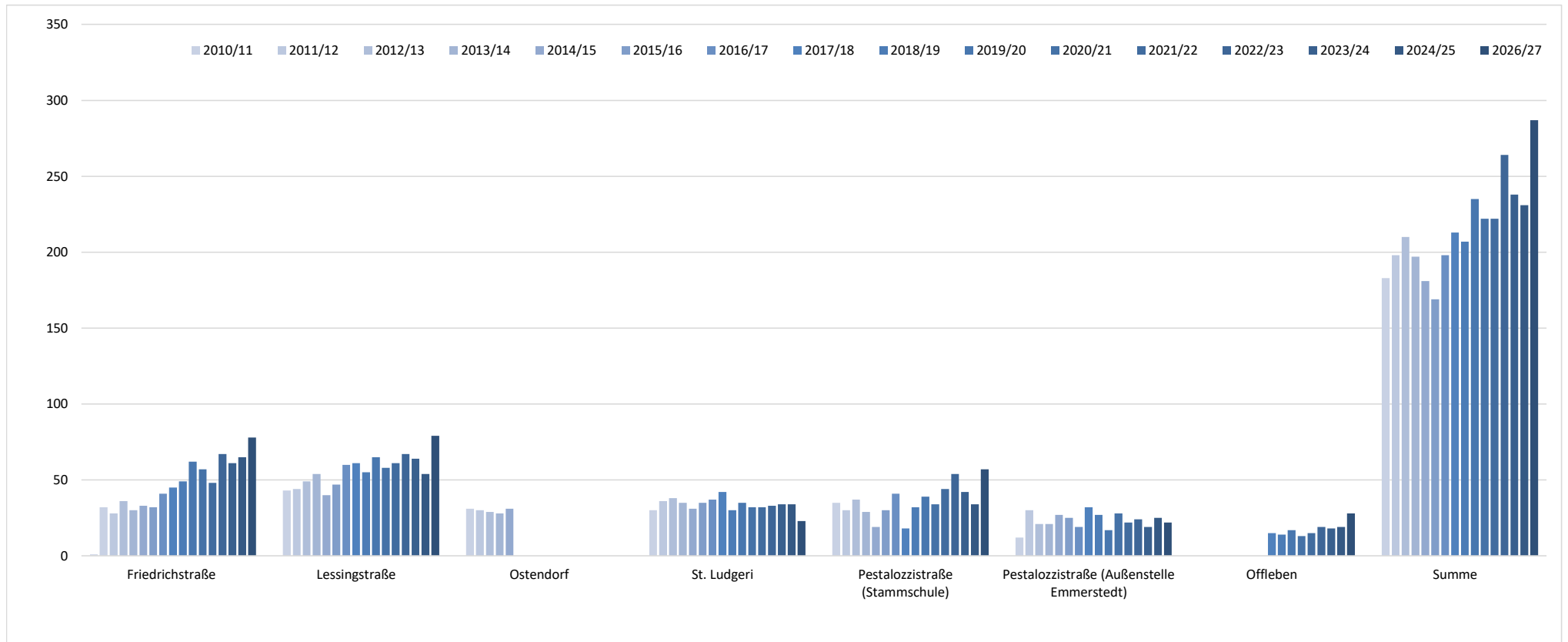

Anträge auf Verschiebung der Einschulungstermine um ein Schuljahr gemäß § 64 Abs. 1 S. 2 NSchG:

(Antragsstichtag für die Eltern: 01.05. eines jeden Jahres)

Grundschule	Anzahl der Fälle zum Schuljahr ...							
	2018/19	2019/20	2020/21	2021/22	2022/23	2023/24	2024/25	2025/26
Friedrichstraße	7	5	5	8	6	6	6	5
Lessingstraße	2	10	10	13	6	13	6	16
St. Ludgeri	1	3	5	1	1	4	0	8
Pestalozzistraße (Stammschule)	5	12	8	12	5	10	9	9
Pestalozzistraße (Außenstelle Emmerstedt)	1	1	2	3	3	7	3	1
Offleben	2	3	2	2	1	1	2	6
Summe	18	34	32	39	22	41	26	45
Saldo: Auswirkungen auf das jeweilige Einschulungsjahr	-18	-16	2	-7	17	-19	15	-19

Entwicklung der Schülerzahlen an den städtischen Grundschulen im Ganztagsbetrieb:

(Angaben der Grundschulen zum Erhebungszeitpunkt der Landesstatistik nach den Sommerferien eines jeden Jahres)

Grundschule	zum Schuljahresbeginn im Jahr ...														
	2011	2012	2013	2014	2015	2016	2017	2018	2019	2020*	2021*	2022	2023	2024	2025
Friedrichstraße	97	103	91	95	91	99	92	116	136	83	109	135	136	125	125
Lessingstraße															
St. Ludgeri	64	55	52	56	66	77	90	88	88	77	64	69	90	85	80
Ostendorf															
Pestalozzistraße				59	77	95	73	80	85	78	96	118	105	105	120
Emmerstedt			46	69	68	74	65	80	65	57	56	52	61	69	81
Offleben							58	61	65	61	66	75	78	83	93
Summe	161	158	189	279	302	345	378	425	439	356	391	449	470	467	499
Gesamtzuschülerzahl	751	784	795	799	813	809	870	881	883	886	900	961	979	989	970
Anteil der Kinder im Ganztagsbetrieb	21,4 %	20,2 %	23,8 %	34,9 %	37,1 %	42,6 %	43,4 %	48,2 %	49,7 %	40,2 %	43,4 %	46,7 %	48,0 %	47,2 %	51,4 %

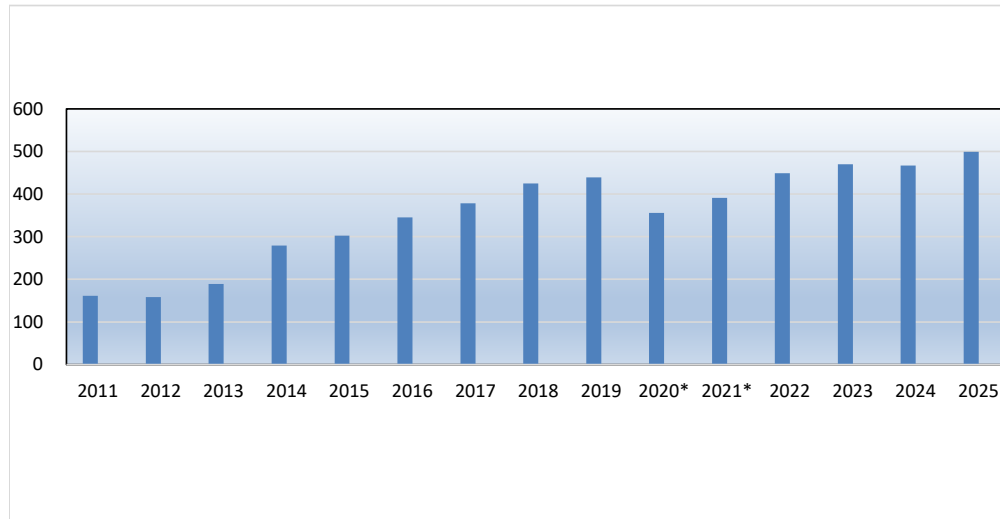

Grundschule	Kinder mit Migrationshintergrund im Ganztagsbetrieb	
	Anzahl der GT-Kinder 2025	davon mit Migrationshintergrund
Friedrichstraße	125	83
Lessingstraße	0	0
St. Ludgeri	80	13
Pestalozzistraße	120	85
Emmerstedt	81	11
Offleben	93	10
Summe	499	202
Anteil in %		40,5 %

* Pandemiebedingt (Corona) sind die Schülerzahlen in den Jahren 2020 und 2021 (Erhebungstichtag jeweils 01.09.) mit den anderen Jahren nicht vergleichbar:

Anzahl SuS mit Sonderpädagogischen Unterstützungbedarf

(Angaben der Grundschulen zum Erhebungszeitpunkt der Landesstatistik nach den Sommerferien eines jeden Jahres - **Momentaufnahme**)

Grundschule	Schuljahr											
	2014/15	2015/16	2016/17	2017/18	2018/19	2019/20	2020/21	2021/22	2022/23	2023/24	2024/25	2025/26
Friedrichstraße	2	7	10	12	15	22	37	24	23	20	11	21
Lessingstraße	0	1	8	8	8	4	14	10	11	15	10	11
St. Ludgeri	2	4	5	7	11	6	3	1	2	3	1	1
Ostendorf	3	5										
Pestalozzistraße	4	9	14	19	22	14	11	10	10	10	10	8
Außenstelle Emmerstedt	0	1	4	4	3	3	5	1	2	1	2	3
Offleben				2	1	1	4	1	2	3	3	3
Summe	11	27	41	52	60	50	74	47	50	52	37	47

(Stand: 01.09.)

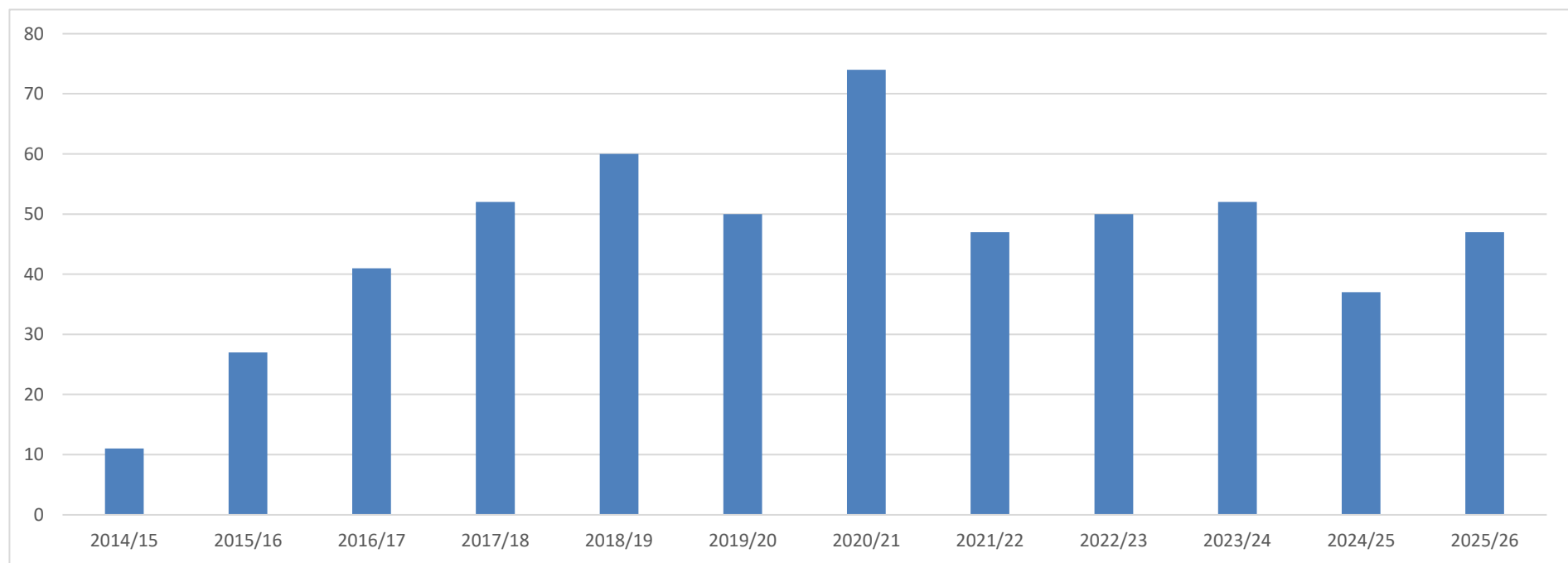

Sprachförderung nach § 54a NSchG (Schuljahr 2025/26)

(Angaben der Grundschulen zum Erhebungszeitpunkt der Landesstatistik im Herbst eines jeden Jahres)

Grundschule Friedrichstraße

Jahrgang	Gesamt-schülerzahl	Sprachförderung		Anteil an Schülerschaft	zum Vergleich 2021	zum Vergleich 2022	zum Vergleich 2023	zum Vergleich 2024
		Sprache lernen (Migration)	vor der Einschulung					
<i>Einschl.*</i>	78		16	20,5 %				
1	65	28		43,1 %	27	31	29	42
2	58	21		36,2 %	30	30	29	48
3	51	20		39,2 %	4	25	18	28
4	65	17		26,2 %	4	17	19	31
Summe	239	86		36,0 %	65	103	95	149

* Kinder, die nach den vorliegenden Anmeldungen im Schuljahr 2024/25 voraussichtlich eingeschult werden.

Grundschule Lessingstraße

28

Jahrgang	Gesamt-schülerzahl	Sprachförderung		Anteil an Schülerschaft	zum Vergleich 2021	zum Vergleich 2022	zum Vergleich 2023	zum Vergleich 2024
		Sprache lernen (Migration)	vor der Einschulung					
<i>Einschl.*</i>	79		6	7,6 %				
1	54	6		11,1 %	8	11	14	8
2	67	11		16,4 %	11	5	13	14
3	57	7		12,3 %	12	8	11	13
4	69	10		14,5 %	11	5	16	4
Summe	247	34		13,8 %	42	29	54	39

Grundschule St. Ludgeri

Jahrgang	Gesamt-schülerzahl	Sprachförderung		Anteil an Schülerschaft	zum Vergleich 2021	zum Vergleich 2022	zum Vergleich 2023	zum Vergleich 2024
		Sprache lernen (Migration)	vor der Einschulung					
<i>Einschl.*</i>	23		2	8,7 %				
1	34	7		20,6 %	4	4	3	3
2	34	4		11,8 %	5	2	2	7
3	29	7		24,1 %	5	8	3	7
4	32	7		21,9 %	7	5	8	4
Summe	129	25		19,4 %	21	21	19	21

Grundschule Pestalozzistraße

Jahrgang	Gesamt-schülerzahl	Sprachförderung		Anteil an Schülerschaft	zum Vergleich 2021	zum Vergleich 2022	zum Vergleich 2023	zum Vergleich 2024
		Sprache lernen (Migration)	vor der Einschulung					
<i>Einschl.*</i>	57		5	8,8 %				
1	34	11		32,4 %	22	23	12	17
2	46	15		32,6 %	17	9	19	14
3	44	16		36,4 %	21	4	9	13
4	39	12		30,8 %	18	6	4	6
Summe	163	54		33,1 %	78	42	44	50

Grundschulaußenstelle Emmerstedt

Jahrgang	Gesamt-schülerzahl	Sprachförderung		Anteil an Schülerschaft	zum Vergleich 2021	zum Vergleich 2022	zum Vergleich 2023	zum Vergleich 2024
		Sprache lernen (Migration)	vor der Einschulung					
<i>Einschl.*</i>	22		4	18,2 %				
1	25	0		0,0 %	6	0	0	1
2	47	0		0,0 %	4	0	0	2
3	14	0		0,0 %	2	0	0	1
4	19	0		0,0 %	0	0	0	0
Summe	105	0		0,0 %	12	0	0	4

Grundschule Offleben

Jahrgang	Gesamt-schülerzahl	Sprachförderung		Anteil an Schülerschaft	zum Vergleich 2021	zum Vergleich 2022	zum Vergleich 2023	zum Vergleich 2024
		Sprache lernen (Migration)	vor der Einschulung					

<i>Einschlg.*</i>	28		0	0,0 %				
1**	19	2		10,5 %	0	1	0	0
2**	31	0		0,0 %	0	0	1	1
3	16	1		6,3 %	0	0	0	0
4	23	0		0,0 %	0	2	0	0
Summe	89	3		3,4 %	0	3	1	1

** gemeinsam in der Eingangsstufe beschult

Zusammenfassung

Jahrgang	Gesamt- schülerzahl	Sprachförderung		Anteil an Schülerschaft	zum Vergleich 2021	zum Vergleich 2022	zum Vergleich 2023	zum Vergleich 2024
		Sprache lernen (Migration)	vor der Einschulung					
<i>Einschlg.*</i>	287		33	11,5 %				
1	231	54		23,4 %	28	63	58	64
2	283	51		18,0 %	21	55	57	61
3	211	51		24,2 %	23	25	50	46
4	247	46		18,6 %	18	30	31	49
Summe	972	202		20,8 %	90	173	196	220

Anzahl ukrainischer Flüchtlingskinder in Helmstedt Grundschulen

Schuljahr 2025/26

Grundschule	Jahrgang				Summe	Schuljahr 2022/23	Schuljahr 2023/24	Schuljahr 2024/25
	1	2	3	4				
Friedrichstraße	2	2	3	2	9	7	12	13
Lessingstraße	1	1	5	4	11	16	19	12
St. Ludgeri	0	0	1	2	3	9	7	3
Pestalozzistraße	2	10	3	1	16	5	12	18
Emmerstedt (ASt.)	0	0	0	0	0	1	0	2
Offleben	0	1	0	0	1	1	0	1
Summe	5	14	12	9	40	39	50	49

Stand: Erhebungszeitpunkt der Landesstatistik nach den Sommerferien

Raumverteilung in den Grundschulen der Stadt Helmstedt im Schuljahr 2024/25 zu Schuljahresbeginn:

Grundschulen / Räume	Friedrichstraße	Lessingstraße	St. Ludgeri	Pestalozzistraße	ASt. Emmerstedt	Offleben
AUR vorhanden	12 ^a	13 ^h	10	9 ^f	8	8
AUR (als Klassenraumnutzung)	12 ^a	12	8	9	5	5
<i>AUR umgenutzt</i>	0	1	2	0	3	3
Aula		1		1	1	
Betreuungsraum / Ganztags	3 ^a	genutzt als AUR	1 ^d		2	genutzt als AUR
Gruppenraum	3 ^a	6 ^h	1	4		2
Förderraum		genutzt als AUR				
Snoezelenraum			1	1		1
Hortraum DRK	^b	1^e				
Mehrzweckraum	1 ^b	1 (in Pausenhalle)	2	1 (in Aula)		1 ^g
Mensa	1 (auf dem Flur)	1 (in Pausenhalle)		1	1	1
Musikraum						
Turnhalle			1		1	
Werkraum	1	1	1 ^d	1	1	1
Bücherei (Öffentlich!)						1

umgenutzte AUR

a: 1 AUR, 3 Ganztagsräume, 2 Gruppenräume im Mobilbau; 11 AUR im Hauptgebäude als Altbestand

b: Doppelnutzung Mehrzweckraum Schule/Hortraum DRK gemäß Vereinbarung

c: Die Schule hat keinen speziellen Betreuungsraum; Nutzung jetzt als "Willkommensklasse" für ukrainische Flüchtlingskinder.

d: im Roten Gebäude

e: Hortraum DRK

f: 1 AUR im Mobilbau

g: 1 Raum im Keller nach Feuchtigkeitsschäden derzeit nicht nutzbar (Sanierungsbedarf); dafür 1 Raum im Mobilbau (seit 10/23)

h: seit Juli 2025 sind 2 Klassenräume in Trakt I gesperrt = 2 Klassenräume und Gruppenräume entfallen / Statik wird geprüft

Zusammenfassung der voraussichtlichen Schülerzahlen in den kommenden Schuljahren unter Einrechnung der Doppelzählung sonderpäd. Unterstützungsbedarfe (SUB) / Raumabgleich

GS	Zuordnung	Schulj. 2025/26					Schulj. 2026/27					Schulj. 2027/28					Schulj. 2028/29					Schulj. 2029/30					Schulj. 2030/31				
		1	2	3	4	S	1	2	3	4	S	1	2	3	4	S	1	2	3	4	S	1	2	3	4	S	1	2	3	4	S
Friedrichstr.	Schülerinnen und Schüler	65	58	51	65	239	78	65	58	51	252	75	78	65	58	276	70	75	78	65	288	55	70	75	78	278	58	55	70	75	258
	Schülerinnen und Schüler mit SUB	3	1	7	10	21	3	3	1	7	14	3	3	3	1	10	3	3	3	3	12	3	3	3	3	12	3	3	3	3	12
	Summe	68	59	58	75	260	81	68	59	58	266	78	81	68	59	286	73	78	81	68	300	58	73	78	81	290	61	58	73	78	270
	AUR nötig*	3	3	3	3	12	4	3	3	3	13	3	4	3	3	13	3	3	4	3	13	3	3	3	4	13	3	3	3	3	12
	AUR vorhanden (Mobilbau 1 AUR incl.)					12					12					12					12					12					12
	Überhang / Fehl					0					-1					-1					-1					-1					0
Lessingstr.	Schülerinnen und Schüler	54	67	57	69	247	79	54	67	57	257	74	79	54	67	274	70	74	79	54	277	49	70	74	79	272	59	49	70	74	252
	Schülerinnen und Schüler mit SUB	2	1	1	7	11	2	2	1	1	6	2	2	2	1	7	2	2	2	2	8	3	2	2	2	9	3	3	2	2	10
	Summe	56	68	58	76	258	81	56	68	58	263	76	81	56	68	281	72	76	81	56	285	52	72	76	81	281	62	52	72	76	262
	AUR nötig*	3	3	3	3	12	4	3	3	3	13	3	4	3	3	13	3	3	4	3	13	2	3	3	4	12	3	2	3	3	11
	AUR vorhanden					12					12					12					12					12					12
	Überhang / Fehl					0					-1					-1					-1					0					1
Pestalozzistr.	Schülerinnen und Schüler	34	46	44	39	163	57	34	46	44	181	51	57	34	46	188	55	51	57	34	197	50	55	51	57	213	48	50	55	51	204
	Schülerinnen und Schüler mit SUB	0	1	2	5	8	2	0	1	2	5	3	2	0	1	6	3	3	2	0	8	3	3	3	2	11	3	3	3	3	12
	Summe	34	47	46	44	171	59	34	47	46	186	54	59	34	47	194	58	54	59	34	205	53	58	54	59	224	51	53	58	54	216
	AUR nötig*	2	2	2	2	8	3	2	2	2	9	3	3	2	2	10	3	3	3	2	11	3	3	3	3	12	2	3	3	3	11
	AUR vorhanden (Mobilbau incl.)					9					9					9					9					9					9
	Überhang / Fehl					1					0					-1					-2					-3					-2
Emmerstedt	Schülerinnen und Schüler	25	47	14	19	105	22	25	47	14	108	22	22	25	47	116	22	22	22	25	91	23	22	22	22	89	25	23	22	22	92
	Schülerinnen und Schüler mit SUB	0	0	2	1	3	1	0	0	2	3	1	1	0	0	2	1	1	1	0	3	1	1	1	1	4	1	1	1	1	4
	Summe	25	47	16	20	108	23	25	47	16	111	23	23	25	47	118	23	23	23	25	94	24	23	23	23	93	26	24	23	23	96
	AUR nötig*	1	2	1	1	5	1	1	2	1	5	1	1	1	2	5	1	1	1	1	4	1	1	1	1	4	1	1	1	1	4
	AUR vorhanden					5					6					6					6					5					5
	Überhang / Fehl					0					1					1					2					1					1
Offleben	Schülerinnen und Schüler	19	31	16	23	89	28	19	31	16	94	26	28	19	31	104	13	26	28	19	86	21	13	26	28	88	23	21	13	26	83
	Schülerinnen und Schüler mit SUB	0	2	1	1	4	1	0	2	1	4	1	1	0	2	4	1	1	1	0	3	1	1	1	1	4	1	1	1	1	4
	Summe	19	33	17	24	93	29	19	33	17	98	27	29	19	33	108	14	27	29	19	89	22	14	27	29	92	24	22	14	27	87
	AUR nötig*	1	2	1	1	5	2	1	2	1	6	2	2	1	2	7	1	2	2	1	6	1	1	2	2	6	1	1	1	2	5
	AUR vorhanden					5					5					5					5					5					4
	Überhang / Fehl					0					-1					-2					-1					-1					-1
St. Ludgeri	Schülerinnen und Schüler	34	34	29	30	127	23	34	34	29	120	15	23	34	34	106	13	15	23	34	85	9	13	15	23	60	6	9	13	15	43
	Schülerinnen und Schüler mit SUB	1	0	0	0	1	1	1	0	0	2	1	1	1	0	3	1	1	1	1	4	1	1	1	1	4	1	1	1	1	4
	Summe	35	34	29	30	128	24	35	34	29	122	16	24	35	34	109	14	16	24	35	89	10	14	16	24	64	7	10	14	16	47
	AUR nötig*	2	2	2	2	8	1	2	2	2	7	1	1	2	2	6	1	1	1	2	5	1	1	1	1	4	1	1	1	1	4
	AUR vorhanden					8					8					8					8					8					8
	Überhang / Fehl					0					1					2					3					4					4
Summe Grundschüler		231	283	211	245	970	287	231	283	211	1.012	263	287	231	283	1.064	243	263	287	231	1.024	207	243	263	287	1.000	219	207	243	263	932
Summe SUB		6	5	13	24	48	10	6	5	13	34	11	10	6	5	32	11	11	10	6	38	12	11	11	10	44	12	12	11	11	46
Gesamtsumme		237	288	224	269	1.018	297	237	288	224	1.046	274	297	237	288	1.096	254	274	297	237	1.062	219	254	274	297	1.044	231	219	254	274	978

* auf Basis 26 SuS je Klasse (Anm.: Eingangsstufe = 24 SuS) gemäß Klassenbildungserlass unter Einrechnung der Doppelzählung bei SuB; mögliche Zügigkeit im Raumbestand gemäß vorhandener (nicht umgenutzter) Allgemeiner Unterrichtsräume (AUR)