

Bekanntgabe

an den

Schulausschuss

Schülerzahlen und Raumbedarfe ab dem Schuljahr 2021/22

Von der Verwaltung wurde die Schülerzahlstatistik für den Zeitraum der Schuljahre 2021/22 bis 2026/27 erstellt, die dem Schulausschuss mit ihren wesentlichen Inhalten auf diesem Wege zur Kenntnis gegeben wird. Der Datenbestand stammt aus den Schülerlisten des laufenden Schuljahres 2021/22 sowie den Listen der voraussichtlichen Einschulungskinder zum 01.08.2022 aus den städtischen Grundschulen, die zeitlich aufsteigend um die schulbezirksweise zugeordneten Geburtenzahlen aus dem Einwohnermeldewesen fortgeschrieben wurden.

Diese Daten stammen aus September/Oktober 2021 und stellen eine „Momentaufnahme“ zu diesem Zeitpunkt dar. Unterjährige Ermittlungen und Fortschreibungen können wegen des damit verbundenen Aufwands verwaltungsseits nicht geleistet werden.

Die Schülerzahlstatistik besteht aus folgenden Datenblättern:

- S. 1 Zusammenfassung der voraussichtlichen Schülerzahlen in den kommenden Schuljahren
- S. 2 Entwicklung der Schülerzahlen an den städtischen Grundschulen seit 1995
- S. 3 Entwicklung der Schülerzahlen an den städtischen Grundschulen seit 1995 – Diagramm dazu
- S. 4 Entwicklung der Einschulungszahlen seit dem Schuljahr 2009/10
- S. 5 Anzahl der Anträge auf Verschiebung der Einschulung um ein Schuljahr gemäß § 64 Abs. 1 S. 2 NSchG

- S. 6 Entwicklung der Schülerzahlen an den städtischen Grundschulen im Ganztagsbetrieb¹
- S. 7 Anzahl der Schülerinnen und Schüler mit Sonderpädagogischem Unterstützungsbedarf²
- S. 8 Schülerinnen und Schüler mit Sprachförderung nach § 54a NSchG
- S. 10 Asylbewerber-/Flüchtlingskinder an Grundschulen der Stadt Helmstedt
- S. 11 Kinder in Bezug von Leistungen nach dem Bildungs- und Teilhabepaket
- S. 12 Raumverteilung in den Grundschulen der Stadt Helmstedt im Schuljahr 2021/22 zu Schuljahresbeginn
- S. 13 Zusammenfassung der voraussichtlichen Schülerzahlen in den kommenden Schuljahren unter Einrechnung der Doppelzählung Sonderpädagogischer Unterstützungsbedarfe / Raumabgleich

Text der gesetzlichen Regelungen zu Seiten 5 und 8 der Schülerzahlstatistik:

§. 64 Abs. 1 S. 2 NSchG:

Für Kinder, die das sechste Lebensjahr in dem Zeitraum vom 1. Juli bis zum 30. September vollenden, können die Erziehungsberechtigten den Schulbesuch durch schriftliche Erklärung gegenüber der Schule um ein Jahr hinausschieben; die Erklärung ist vor dem Beginn des in Satz 1 genannten Schuljahres bis zum 1. Mai gegenüber der Schule abzugeben.

§. 54a NSchG

Schülerinnen und Schüler, deren Deutschkenntnisse nicht ausreichen, um erfolgreich am Unterricht teilzunehmen, sollen besonderen Unterricht zum Erwerb der deutschen Sprache oder zur Verbesserung der deutschen Sprachkenntnisse erhalten.

Besonders wird seitens der Verwaltung auf die Tabelle auf Seite 13 aufmerksam gemacht. Dort sind die prospektiv zu erwartenden Raumbedarfe der einzelnen Grundschulen aufgeführt. (Perspektivische) Handlungsbedarfe in räumlicher Hinsicht ergeben sich möglicherweise wie folgt:

- Grundschule Friedrichstraße:

Der bereits seit Schuljahresbeginn 2021/22 an der Nordseite des Schulgrundstücks aufgestellte temporäre Mobilbau (*bzw. ersatzweise ab ca. März 2022 ein Allgemeiner Unterrichtsraum - AUR - in der im Bau befindlichen Mobilbauanlage an der Westseite*) ist als 12. AUR bereits eingerechnet.

Voraussichtlich nur im Schuljahr 2022/23 wird ein weiterer AUR als 13. Klassenraum nötig werden. Die weitere Schülerzahlentwicklung wird mit Blick auf das kommende Schuljahr zu

¹ Pandemiebedingt ist die Inanspruchnahme im vergangenen Schuljahr zwangsläufig deutlich geringer als in den Vorjahren gewesen, was sicherlich auch noch in das laufende Schuljahr „hineinwirkt“.

² Bedingt insbesondere durch die Pandemielage wurde eine Überprüfung des sonderpäd. Unterstützungsbedarfs für das Schuljahr 2021/22 erst im laufenden Schulbetrieb (und nicht wie sonst erfolgt in der Regel bereits vor Schuljahresbeginn) von der Schulbehörde vorgegeben. Daher sind die stichtagsbezogenen Zahlen aus 2021 nicht unmittelbar vergleichbar.

prüfen sein, und zwar, ob sich dieser Raumbedarf wirklich so ergeben wird. Dies ist im Zusammenhang mit dem Zeitpunkt der Entscheidung zum Rückbau des temporären Mobilbaus zu bewerten.

- Grundschule Pestalozzistraße:

Für die Schuljahre 2023/24 ff. ergibt sich nach derzeitigem Stand ein sich steigernder Fehlbestand von einem bis zu drei AUR. Hier werden im kommenden Jahr die Schülerzahlen fortzuschreiben und der sich daraus ergebende räumliche Handlungsbedarf zu bewerten sein. Diese Entwicklung ist auch bei der späteren Umsetzungsentscheidung zur Machbarkeitsstudie hinsichtlich der Grundschulen Friedrichstraße und Pestalozzistraße zu würdigen.

Vom Schuljahr 2017/18 bis einschließlich Schuljahr 2020/21 wurde bereits eine erste Klasse der Grundschule Pestalozzistraße aus Platzgründen für vier Schuljahre zur Grundschulaußenstelle Emmerstedt verlagert. Ob mit Blick auf die für die Grundschule Pestalozzistraße geplante Baumaßnahme ein zwischenzeitlicher temporärer weiterer Mobilbau an dieser Grundschule durch eine erneute Verlagerung einer Einschulungsklasse an die Grundschulaußenstelle Emmerstedt vermieden werden könnte, ist derzeit offen. Aufgrund der aktuellen Schülerzahlprognose ist vielmehr zu erwarten, dass die Grundschulaußenstelle Emmerstedt bis einschließlich zum Schuljahr 2025/26 ihre AUR voraussichtlich für eigene Klassenverbände benötigen wird.

Weitere zusätzliche Bedarfe an AUR zur Unterbringung der künftigen Schuljahrgänge sind für die anderen städtischen Grundschulstandorte derzeit nicht erkennbar.

Um Kenntnisnahme wird gebeten.

gez. Wittich Schobert

(Wittich Schobert)
Bürgermeister

Anlagen

Zusammenfassung der voraussichtlichen Schülerzahlen in den kommenden Schuljahren (ohne Sprachförderklassen des Landkreises Helmstedt)

GS	Zuordnung	Schulj. 2021/22					Schulj. 2022/23					Schulj. 2023/24					Schulj. 2024/25					Schulj. 2025/26					Schulj. 2026/27				
		1	2	3	4	S	1	2	3	4	S	1	2	3	4	S	1	2	3	4	S	1	2	3	4	S	1	2	3	4	S
Friedrichstr.	Kinder im Bezirk	48	70	48	44	210	73	48	70	48	239	55	73	48	70	246	69	55	73	48	245	62	69	55	73	259	66	62	69	55	252
	Kinder außerhalb des Bezirks	0	2	4	4	10	0	0	2	4	6	0	0	0	2	2	0	0	0	0	0	0	0	0	0	0	0	0	0	0	0
	Summe	48	72	52	48	220	73	48	72	52	245	55	73	48	72	248	69	55	73	48	245	62	69	55	73	259	66	62	69	55	252
Lessingstr.	Kinder im Bezirk	60	59	51	49	219	65	60	59	51	235	66	65	60	59	250	64	66	65	60	255	56	64	66	65	251	61	56	64	66	247
	Kinder außerhalb des Bezirks	1	4	13	6	24	0	1	4	13	18	0	0	1	4	5	0	0	0	1	1	0	0	0	0	0	0	0	0	0	0
	Summe	61	63	64	55	243	65	61	63	64	253	66	65	61	63	255	64	66	65	61	256	56	64	66	65	251	61	56	64	66	247
Pestalozzistr.	Kinder im Bezirk	44	32	41	25	142	61	44	32	41	178	49	61	44	32	186	58	49	61	44	212	49	58	49	61	217	63	49	58	49	219
	Kinder außerhalb des Bezirks	0	4	2	7	13	0	0	4	2	6	0	0	0	4	4	0	0	0	0	0	0	0	0	0	0	0	0	0	0	0
	Summe	44	36	43	32	155	61	44	36	43	184	49	61	44	36	190	58	49	61	44	212	49	58	49	61	217	63	49	58	49	219
Emmerstedt	Kinder im Bezirk	21	26	14	21	82	30	21	26	14	91	20	30	21	26	97	37	20	30	21	108	20	37	20	30	107	21	20	37	20	98
	Kinder außerhalb des Bezirks	1	3	2	3	9	1	1	3	2	7	0	1	1	3	5	0	0	1	1	2	0	0	0	1	1	0	0	0	0	0
	Summe	22	29	16	24	91	31	22	29	16	98	20	31	22	29	102	37	20	31	22	110	20	37	20	31	108	21	20	37	20	98
Offleben	Kinder im Bezirk	14	15	16	17	62	20	14	15	16	65	17	20	14	15	66	21	17	20	14	72	20	21	17	20	78	19	20	21	17	77
	Kinder außerhalb des Bezirks	1	1	0	2	4	0	1	1	0	2	0	0	1	1	2	0	0	0	1	1	0	0	0	0	0	0	0	0	0	0
	Summe	15	16	16	19	66	20	15	16	16	67	17	20	15	16	68	21	17	20	15	73	20	21	17	20	78	19	20	21	17	77
Summe	Kinder im Bezirk	187	202	170	156	715	249	187	202	170	808	207	249	187	202	845	249	207	249	187	892	207	249	207	249	912	230	207	249	207	893
	Kinder außerhalb des Bezirks	3	14	21	22	60	1	3	14	21	39	0	1	3	14	18	0	0	1	3	4	0	0	0	1	1	0	0	0	0	0
	Kinder insgesamt	190	216	191	178	775	250	190	216	191	847	207	250	190	216	863	249	207	250	190	896	207	249	207	250	913	230	207	249	207	893
St. Ludgeri	nachrichtlich: Grundschule St. Ludgeri	32	33	30	30	125	27	32	33	30	122	20	27	32	33	112	12	20	27	32	91	14	12	20	27	73	5	14	12	20	51
	- davon außerhalb der Stadt	3	6	2	7	18	2	3	6	2	13	0	2	3	6	11	0	0	2	3	5	0	0	0	2	2	0	0	0	0	0
	- davon sozpäd. Förderbedarf	0	0	0	1	1	1	0	0	0	1	1	1	0	0	2	1	1	1	0	3	1	1	1	1	4	1	1	1	1	4
Gesamtsumme Grundschüler		222	249	221	208	900	277	222	249	221	969	227	277	222	249	975	261	227	277	222	987	221	261	227	277	986	235	221	261	227	944

x = Schätzwert

Schätzung aus 2021 (aktuell) 900 969 975 987 986
 Schätzung aus 2020 945 974 964 1002 949
 Schätzung aus 2019 951 963 955 941
 Schätzung aus 2018 906 921 863
 Schätzung aus 2017 882 888
 Schätzung aus 2016 840

Entwicklung der Schülerzahlen an den städtischen Grundschulen (ohne Sprachheilklasse)

Grundschule	1995	1996	1997	1998	1999	2000	2001	2002	2003	2004	2005	2006	2007	2008	2009	2010	2011	2012	2013	2014	2015	2016	2017	2018	2019	2020	2021	2022	2023	2024	2025	2026	
Friedrichstraße	214	206	227	194	180	190	173	179	164	145	156	143	139	145	129	130	126	128	127	134	140	156	175	185	200	225	220	245	248	245	259	252	
Lessingstraße	234	220	240	218	233	234	219	219	222	223	208	205	192	175	174	181	182	179	195	196	213	267	239	236	244	231	243	253	255	256	251	247	
St. Ludgeri	117	105	108	110	118	116	100	86	79	91	112	129	140	145	141	129	138	143	142	150	148	145	150	150	148	138	125	122	112	91	73	51	
Ostendorf **	208	215	222	226	201	175	168	161	168	170	158	146	123	116	116	110	122	127	116	109	88												
Pestalozzistraße	179	194	185	181	183	165	146	133	150	151	154	157	136	128	120	114	106	124	132	113	127	141	131	137	134	129	155	184	190	212	217	219	
Emmerstedt *	129	140	160	142	151	153	150	148	146	135	125	111	106	82	73	67	77	83	83	97	97	100	111	110	92	102	91	98	102	110	108	98	
Grundschule Offleben ***																								64	63	65	61	66	67	68	73	78	77
Schüler/innen "alte" Stadt Helmstedt gesamt	1081	1080	1142	1071	1066	1033	956	926	929	915	913	891	836	791	753	731	751	784	795	799	813	809	806	818	818	825	834	902	907	914	908	867	
Schüler/innen "neue" Stadt Helmstedt gesamt																								870	881	883	886	900	969	975	987	986	944
<i>Prognose</i>																																	

* seit 01.08.2009 Außenstelle der Grundschule an der Pestalozzistraße

** Aufhebung der Grundschule Ostendorf mit Ablauf des Schuljahres 2015/16 (31.07.2016)

*** die Grundschule Offleben gelangte durch Fusion zum 01.07.2017 in die Trägerschaft der neuen Stadt Helmstedt

Anmerkung:

Vom 01.08.2017 (Schuljahr 2017/18) Verlagerung einer ersten Klasse der Grundschule Pestalozzistraße für 4 Schuljahre zur Grundschulaußenstelle Emmerstedt aus Platzgründen. Ende der Verlagerung 31.07.2021 (Schuljahr 2020/21).

Grundschüler/innen in der Stadt Helmstedt seit 1995 (ab 2017 "neue" Stadt Helmstedt)

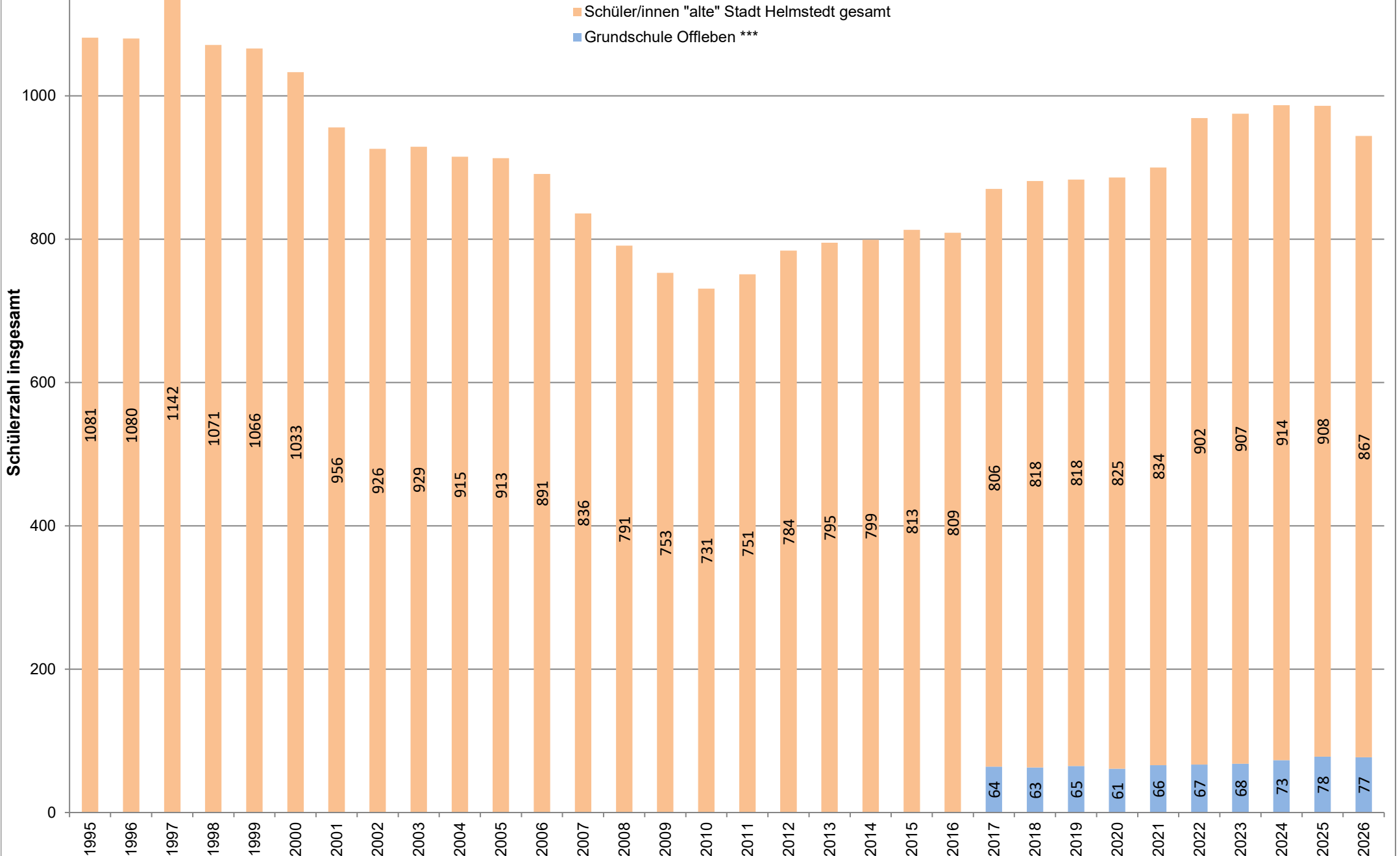

Einschulungszahlen an den städtischen Grundschulen

Grundschule	Einschulung zum Schuljahr ...													
	2009/10	2010/11	2011/12	2012/13	2013/14	2014/15	2015/16	2016/17	2017/18	2018/19	2019/20	2020/21	2021/22	2022/23
Friedrichstraße	30	32	28	36	30	33	32	41	45	49	62	57	48	73
Lessingstraße	38	43	44	49	54	40	47	60	61	55	65	58	61	65
Ostendorf	32	31	30	29	28	31								
St. Ludgeri	34	30	36	38	35	31	35	37	42	30	35	32	32	27
Pestalozzistraße (Stammschule)	16	35	30	37	29	19	30	41	18	32	39	34	44	61
Pestalozzistraße (Außenstelle Emmerstedt)	17	12	30	21	21	27	25	19	32	27	17	28	22	31
Offleben									15	14	17	13	15	20
Summe	167	183	198	210	197	181	169	198	213	207	235	222	222	277

Grundschule Ostendorf: Aufhebung zum Schuljahresende 2015/16; keine Einschulungen mehr im Schuljahr 2015/16

Prognose

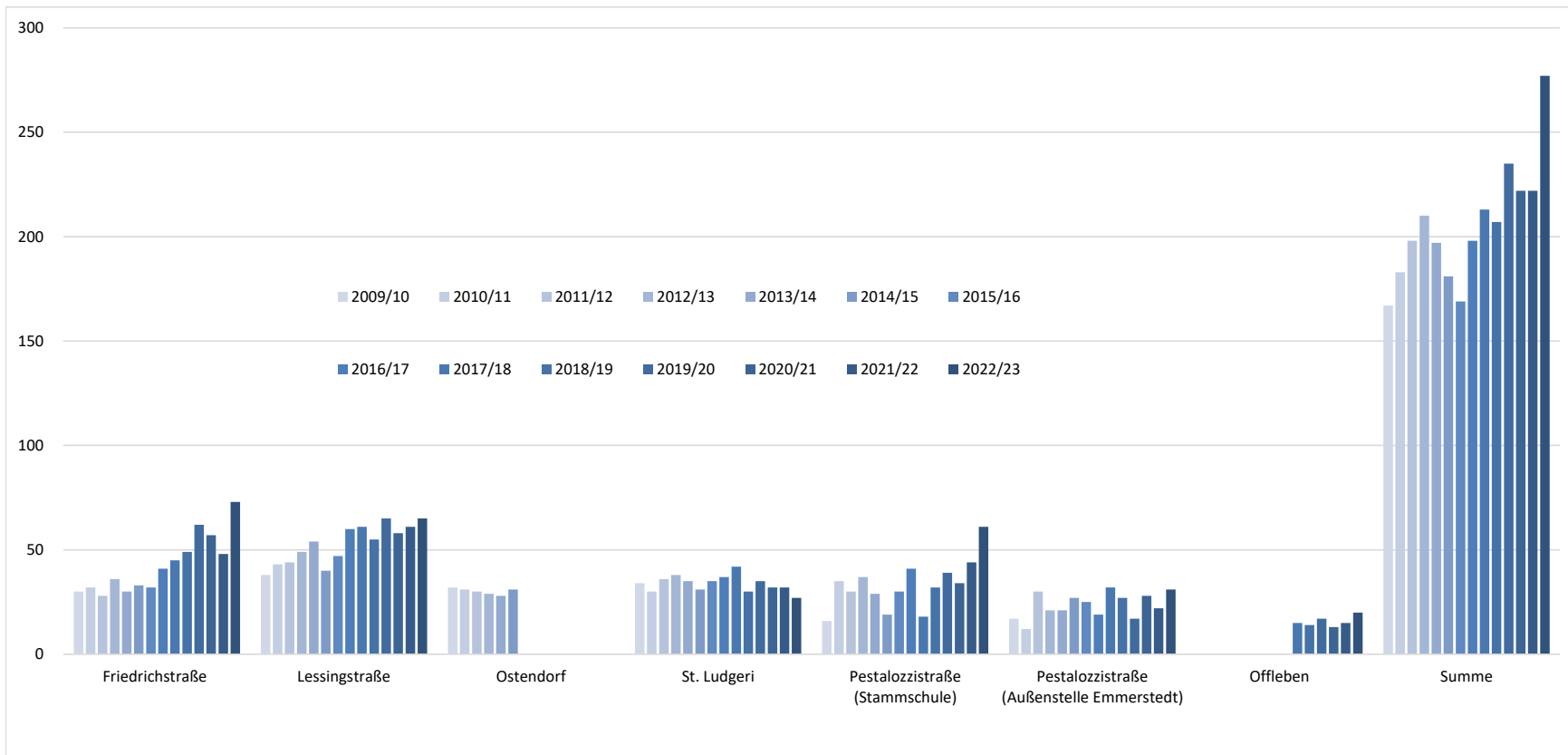

Anträge auf Verschiebung der Einschulungstermine um ein Schuljahr gemäß § 64 Abs. 1 S. 2 NSchG:

(Antragsstichtag für die Eltern: 01.05. eines jeden Jahres)

Grundschule	Anzahl der Fälle zum Schuljahr ...			
	2018/19	2019/20	2020/21	2021/22
Friedrichstraße	7	5	5	8
Lessingstraße	2	10	10	13
St. Ludgeri	1	3	5	1
Pestalozzistraße (Stammschule)	5	12	8	12
Pestalozzistraße (Außenstelle Emmerstedt)	1	1	2	3
Offleben	2	3	2	2
Summe	18	34	32	39
Saldo: Auswirkungen auf das jeweilige Einschulungsjahr	-18	-16	2	-7

Entwicklung der Schülerzahlen an den städtischen Grundschulen im Ganztagsbetrieb:

(Angaben der Grundschulen zum Erhebungszeitpunkt der Landesstatistik im Herbst eines jeden Jahres)

Grundschule	zum Schuljahresbeginn im Jahr ...											
	2010	2011	2012	2013	2014	2015	2016	2017	2018	2019	2020*	2021*
Friedrichstraße	83	97	103	91	95	91	99	92	116	136	83	109
Lessingstraße												
St. Ludgeri	63	64	55	52	56	66	77	90	88	88	77	64
Ostendorf												
Pestalozzistraße					59	77	95	73	80	85	78	96
Emmerstedt				46	69	68	74	65	80	65	57	56
Offleben								58	61	65	61	66
Summe	146	161	158	189	279	302	345	378	425	439	356	391
Gesamtsschülerzahl	731	751	784	795	799	813	809	870	881	883	886	900
Anteil der Kinder im Ganztagsbetrieb	20,0 %	21,4 %	20,2 %	23,8 %	34,9 %	37,1 %	42,6 %	43,4 %	48,2 %	49,7 %	40,2 %	43,4 %

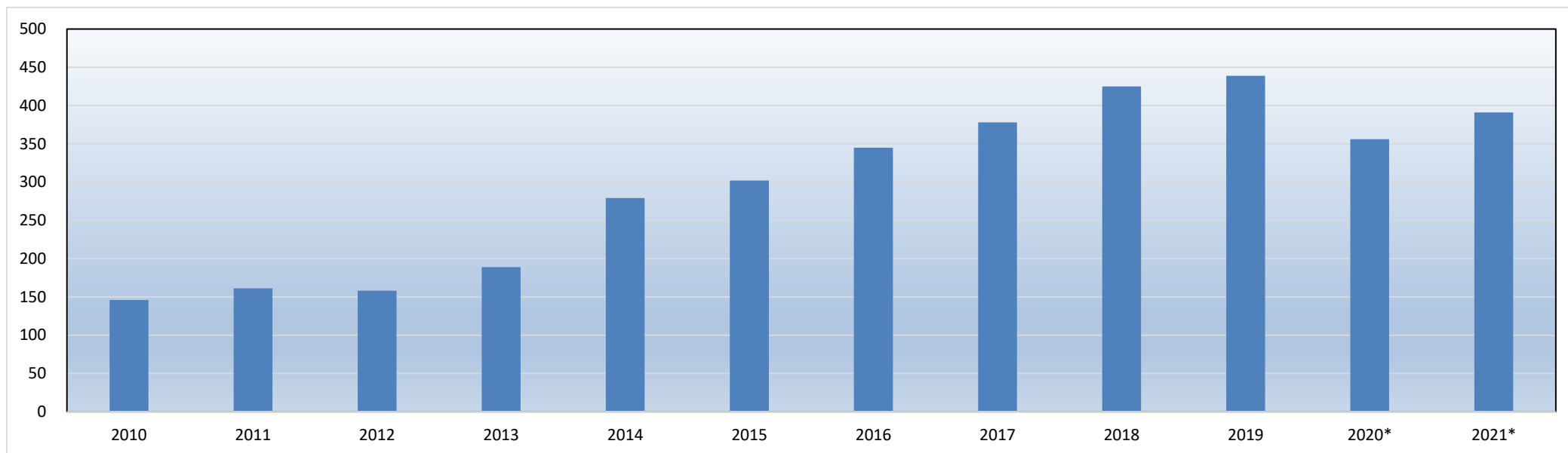

* Pandemiebedingt (Corona) sind insbesondere die Schülerzahlen im Jahr 2020 (Erhebungsstichtag 01.09.2020) mit den anderen Jahren nicht vergleichbar:

Die Grundschulen Friedrichstraße sowie Pestalozzistraße mit Außenstelle boten 2020 keinen regulären Ganztagsbetrieb an, sondern eine Mittags- und Lernzeit mit ergänzender Notbetreuung. Gemäß der vorgeschriebenen Kohortentrennung erfolgte an den Grundschulen St. Ludgeri und Offleben (Offleben = teilgebunden) 2020 hingegen weitgehend regulärer Ganztagsbetrieb.

Anzahl SuS mit Sonderpädagogischen Unterstützungbedarf

(Angaben der Grundschulen zum Erhebungszeitpunkt der Landesstatistik im Herbst eines jeden Jahres - Momentaufnahme)

Grundschule	Schuljahr								
	2013/14	2014/15	2015/16	2016/17	2017/18	2018/19	2019/20	2020/21	2021/22
Friedrichstraße	2	2	7	10	12	15	22	37	24
Lessingstraße	0	0	1	8	8	8	4	14	10
St. Ludgeri	3	2	4	5	7	11	6	3	1
Ostendorf	0	3	5						
Pestalozzistraße	3	4	9	14	19	22	14	11	10
Außenstelle Emmerstedt	1	0	1	4	4	3	3	5	1
Offleben					2	1	1	4	1
Summe	9	11	27	41	52	60	50	74	47

(Stand: 01.09.)

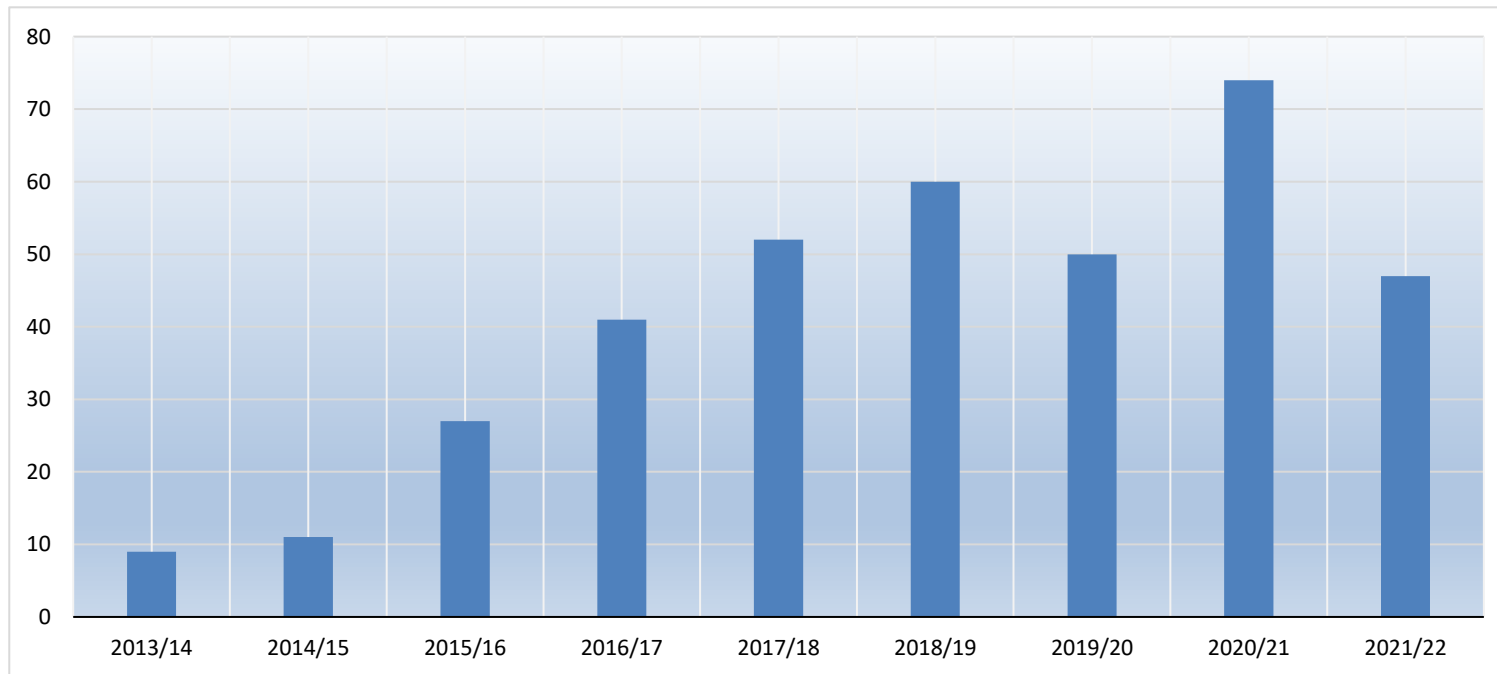

Sprachförderung nach § 54a NSchG

(Angaben der Grundschulen zum Erhebungszeitpunkt der Landesstatistik im Herbst eines jeden Jahres)

Grundschule Friedrichstraße

Jahrgang	Gesamt-schülerzahl	Sprachförderung		Anteil an Schülerschaft	zum Vergleich 2020
		Sprache lernen (Migration)	vor der Einschulung		
<i>Einschl.*</i>	73		0	0,0 %	
1**	48	27		56,3 %	31
2**	72	30		41,7 %	38
3	52	4		7,7 %	27
4	48	4		8,3 %	21
Summe	220	65		29,5 %	117

* Kinder, die nach den vorliegenden Anmeldungen im Schuljahr 2022/23 voraussichtlich eingeschult werden.

** gemeinsam in der Eingangsstufe beschult

Grundschule Lessingstraße

Jahrgang	Gesamt-schülerzahl	Sprachförderung		Anteil an Schülerschaft	zum Vergleich 2020
		Sprache lernen (Migration)	vor der Einschulung		
<i>Einschl.*</i>	65		3	4,6 %	
1	61	8		13,1 %	11
2	63	11		17,5 %	14
3	64	12		18,8 %	11
4	55	11		20,0 %	9
Summe	243	42		17,3 %	45

Grundschule St. Ludgeri

Jahrgang	Gesamt-schülerzahl	Sprachförderung		Anteil an Schülerschaft	zum Vergleich 2020
		Sprache lernen (Migration)	vor der Einschulung		
<i>Einschl.*</i>	27		0	0,0 %	
1	32	4		12,5 %	5
2	33	5		15,2 %	5
3	30	5		16,7 %	7
4	30	7		23,3 %	8
Summe	125	21		16,8 %	25

Grundschule Pestalozzistraße

Jahrgang	Gesamt-schülerzahl	Sprachförderung		Anteil an Schülerschaft	zum Vergleich 2020
		Sprache lernen (Migration)	vor der Einschulung		
<i>Einschl.*</i>	61		0	0,0 %	
1	44	22		50,0 %	19
2	36	17		47,2 %	18
3	43	21		48,8 %	17
4	32	18		56,3 %	8
Summe	155	78		50,3 %	62

Grundschulaußenstelle Emmerstedt

Jahrgang	Gesamt-schülerzahl	Sprachförderung		Anteil an Schülerschaft	zum Vergleich 2020
		Sprache lernen (Migration)	vor der Einschulung		
<i>Einschl.*</i>	31		0	0,0 %	
1	22	6		27,3 %	1
2	29	4		13,8 %	0
3	16	2		12,5 %	0
4	24	0		0,0 %	3
Summe	91	12		13,2 %	4

Grundschule Offleben

Jahrgang	Gesamt- schülerzahl	Sprachförderung		Anteil an Schülerschaft	zum Vergleich 2020
		Sprache lernen (Migration)	vor der Einschulung		
<i>Einschl.*</i>	20		0	0,0 %	
1**	15	0		0,0 %	0
2**	16	0		0,0 %	0
3	16	0		0,0 %	0
4	19	0		0,0 %	0
Summe	66	0		0,0 %	0

Zusammenfassung

Jahrgang	Gesamt- schülerzahl	Sprachförderung		Anteil an Schülerschaft	zum Vergleich 2020
		Sprache lernen (Migration)	vor der Einschulung		
<i>Einschl.*</i>	277		3	1,1 %	
1	222	67		30,2 %	67
2	249	67		26,9 %	75
3	221	44		19,9 %	62
4	208	40		19,2 %	49
Summe	900	218		24,2 %	253

Asylbewerber-/Flüchtlingskinder an Grundschulen der Stadt Helmstedt (Angaben der Grundschulen zum Erhebungszeitpunkt der Landesstatistik im Herbst eines jeden Jahres)

Grundschule	Jahrgang	Schulhalbjahr							Anteil Flüchtlinge im Jahrgang
		2015/16 - 2. Hj.	2016/17 - 1. Hj.	2017/18 - 1. Hj.	2018/19 - 1. Hj.	2019/20 - 1. Hj.	2020/21 - 1. Hj.	2021/22 - 1. Hj.	
Friedrichstraße	1	8	14	8	12	19	11	14	29,2 %
	2	7	9	19	9	14	23	16	22,2 %
	3	2	5	8	13	12	15	11	21,2 %
	4	2	3	5	11	9	10	11	22,9 %
	Summe	19	31	40	45	54	59	52	23,6 %
Lessingstraße	1	1	3	4	5	8	4	7	11,5 %
	2	0	2	2	3	2	8	5	7,9 %
	3	2	1	4	3	2	4	7	10,9 %
	4	0	3	3	5	5	1	5	9,1 %
	Summe	3	9	13	16	17	17	24	9,9 %
St. Ludgeri	1	0	2	0	2	1	1	1	3,1 %
	2	0	0	2	1	2	1	2	6,1 %
	3	0	0	0	4	2	2	0	0,0 %
	4	0	0	0	0	2	2	2	6,7 %
	Summe	0	2	2	7	7	6	5	4,0 %
Ostendorf	2	2							
	3	1							
	4	2							
	Summe	5							
Pestalozzistraße	1	3	6	4	13	12	14	4	9,1 %
	2	1	7	8	4	15	15	9	25,0 %
	3	3	5	8	6	3	13	12	27,9 %
	4	7	2	3	8	8	3	11	34,4 %
	Summe	14	20	23	31	38	45	36	23,2 %
ASt. Emmerstedt	1	0	1	0	0	1	1	3	13,6 %
	2	0	3	1	2	0	1	2	6,9 %
	3	0	2	3	1	3	0	0	0,0 %
	4	0	0	2	3	1	3	0	0,0 %
	Summe	0	6	6	6	5	5	5	5,5 %
Offleben	1			1	0	0	0	0	0,0 %
	2			2	0	0	0	0	0,0 %
	3			1	0	1	0	0	0,0 %
	4			2	0	0	1	0	0,0 %
	Summe			6		1	1	0	0,0 %
gesamt		41	68	90	105	122	133	122	13,6 %

Basis: 1. Hj. 2021/22

Kinder in Bezug von Leistungen nach dem Bildungs- und Teilhabepaket (BuT)

(Angaben der Grundschulen zum Erhebungszeitpunkt der Landesstatistik im Herbst eines jeden Jahres)

- soweit den Grundschulen z.B. durch Elternangaben, im Rahmen der Schulbuchausleihe oder andere Mitteilungen bekannt geworden -

Grundschule	Kinder in BuT-Bezug 2021/22					SUS insgesamt	Anteil BuT	Zum Vergleich	
	Klasse 1	Klasse 2	Klasse 3	Klasse 4	Gesamt			2019/20	2020/21
Friedrichstraße	23	37	25	25	110	220	50,0 %	48,0 %	53,8 %
Lessingstraße	15	9	13	15	52	243	21,4 %	28,7 %	19,9 %
St. Ludgeri	3	2	4	8	17	125	13,6 %	18,2 %	16,7 %
Pestalozzistraße	13	12	19	13	57	155	36,8 %	38,8 %	36,2 %
Außenstelle Emmerstedt	2	1	0	1	4	91	4,4 %	8,7 %	9,8 %
Offleben	3	1	1	3	8	66	12,1 %	18,5 %	14,8 %
Summe	59	62	62	65	248	900	27,6 %	30,0 %	28,9 %

Raumverteilung in den Grundschulen der Stadt Helmstedt im Schuljahr 2021/22 zu Schuljahresbeginn:

Grundschulen / Räume	Friedrichstraße	Lessingstraße ^c	St. Ludgeri	Pestalozzistraße	ASt. Emmerstedt	Offleben
AUR vorhanden	12	15	10	9	8	8
AUR (als Klassenraumnutzung)	12	11	8	8	6	4
<i>AUR umgenutzt</i>	0	4	2	1	2	4
Aula		1		1	1	
Betreuungsraum / Ganztags		2	1 ^d	1	1	1
EDV-Raum			1		1	
Gruppenraum	1	9	1	2		2
Förderraum		1				
Snoozelenraum			1	1		1
Hortraum DRK	^a	2 ^f				
Mehrzweckraum	1 ^a	1	1			1 ^e
Mensa	1 (auf dem Flur)	1 (in Pausenhalle)	^b	1	1	1
Musikraum						
Turnhalle			1		1	
Werkraum	1	1	1 ^d	1	1	1
Bücherei (Öffentlich!)						1

umgenutzte AUR

a: Doppelnutzung Mehrzweckraum Schule/Hortraum DRK gemäß Vereinbarung

b: Mitnutzung externer Räumlichkeiten

c: Stand 01.10.2020 - Es ist wegen Rissbildung am Gebäude nur ein Mädchen-WC gesperrt.

d: im Roten Gebäude

e: Raum im Keller; nach Feuchtigkeitsschäden derzeit nicht nutzbar (Sanierungsbedarf)

f: 1 Raum = Hortraum für Betreuungszwecke und 1 Raum = Speiseraum nur für Hortzwecke

Zusammenfassung der voraussichtlichen Schülerzahlen in den kommenden Schuljahren unter Einrechnung der Doppelzählung sonderpäd. Unterstützungsbedarfe (SUB) / Raumabgleich

GS	Zuordnung	Schulj. 2021/22					Schulj. 2022/23					Schulj. 2023/24					Schulj. 2024/25					Schulj. 2025/26					Schulj. 2026/27				
		1	2	3	4	S	1	2	3	4	S	1	2	3	4	S	1	2	3	4	S	1	2	3	4	S	1	2	3	4	S
Friedrichstr.	Schülerinnen und Schüler	120	52	48	220	121	72	52	245	128	48	72	248	124	73	48	245	131	55	73	259	128	69	55	252						
	Schülerinnen und Schüler mit SUB	8	8	8	24	6	7	8	21	10	1	7	18	10	5	1	16	10	5	5	20	10	5	5	20						
	Summe	128	60	56	244	127	79	60	266	138	49	79	266	134	78	49	261	141	60	78	279	138	74	60	272						
	AUR nötig*	6	3	3	12	6	4	3	13	6	2	4	12	6	3	2	11	6	3	3	12	6	3	3	12						
	AUR vorhanden (Mobilbau incl.)				12				12				12				12				12				12						
	Überhang / Fehl				0				-1				0				1				0				0						
Zusammenfassung der Eingangsstufe; der Klassenteiler für die Eingangsstufe beträgt 24 SuS je Lerngruppe gemäß Klassenbildungserlass unter Einrechnung der Doppelzählung bei sonderpädagogischem Unterstützungsbedarf																															
Lessingstr.	Schülerinnen und Schüler	61	63	64	55	243	61	63	64	253	66	65	61	63	255	64	66	65	61	256	56	64	66	65	251	61	56	64	66	247	
	Schülerinnen und Schüler mit SUB	0	4	3	3	10	4	0	4	3	11	4	4	0	4	12	4	4	4	0	12	4	4	4	4	16	4	4	4	4	16
	Summe	61	67	67	58	253	69	61	67	67	264	70	69	61	67	267	68	70	69	61	268	60	68	70	69	267	65	60	68	70	263
	AUR nötig*	3	3	3	2	11	3	3	3	3	12	3	3	3	3	12	3	3	3	3	12	3	3	3	3	12	3	3	3	3	12
	AUR vorhanden					11					12					12					12					12					12
	Überhang / Fehl					0					0					0					0					0					0
Pestalozzistr.	Schülerinnen und Schüler	44	36	43	32	155	61	44	36	43	184	49	61	44	36	190	58	49	61	44	212	49	58	49	61	217	63	49	58	49	219
	Schülerinnen und Schüler mit SUB	3	1	2	4	10	4	3	1	2	10	4	4	3	1	12	4	4	4	3	15	4	4	4	4	16	4	4	4	4	16
	Summe	47	37	45	36	165	65	47	37	45	194	53	65	47	37	202	62	53	65	47	227	53	62	53	65	233	67	53	62	53	235
	AUR nötig*	2	2	2	2	8	3	2	2	2	9	3	3	2	2	10	3	3	3	2	11	3	3	3	3	12	3	3	3	3	12
	AUR vorhanden (Mobilbau incl.)					9					9					9					9					9					9
	Überhang / Fehl					1					0					-1					-2					-3					-3
Emmerstedt	Schülerinnen und Schüler	22	29	16	24	91	31	22	29	16	98	20	31	22	29	102	37	20	31	22	110	20	37	20	31	108	21	20	37	20	98
	Schülerinnen und Schüler mit SUB	0	0	0	1	1	1	0	0	0	1	1	1	0	0	2	1	1	1	0	3	1	1	1	1	4	1	1	1	1	4
	Summe	22	29	16	25	92	32	22	29	16	99	21	32	22	29	104	38	21	32	22	113	21	38	21	32	112	22	21	38	21	102
	AUR nötig*	1	2	1	1	5	2	1	2	1	6	1	2	1	2	6	2	1	2	1	6	1	2	1	2	6	1	1	2	1	5
	AUR vorhanden					6					6					6					6					6					6
	Überhang / Fehl					1					0					0					0					0					1
Offleben	Schülerinnen und Schüler	15	16	16	19	66	20	15	16	16	67	17	20	15	16	68	21	17	20	15	73	20	21	17	20	78	19	20	21	17	77
	Schülerinnen und Schüler mit SUB	0	0	1	0	1	1	0	0	1	2	1	1	0	0	2	1	1	1	0	3	1	1	1	1	4	1	1	1	1	4
	Summe	15	16	17	19	67	21	15	16	17	69	18	21	15	16	70	22	18	21	15	76	21	22	18	21	82	20	21	22	18	81
	AUR nötig*	1	1	1	1	4	1	1	1	1	4	1	1	1	1	4	1	1	1	1	4	1	1	1	1	4	1	1	1	1	4
	AUR vorhanden					4					4					4					4					4					4
	Überhang / Fehl					0					0					0					0					0					0
St. Ludgeri	Schülerinnen und Schüler	32	33	30	30	125	27	32	33	30	122	20	27	32	33	112	12	20	27	32	91	14	12	20	27	73	5	14	12	20	51
	Schülerinnen und Schüler mit SUB	0	0	0	1	1	1	0	0	0	1	1	1	0	0	2	1	1	1	0	3	1	1	1	1	4	1	1	1	1	4
	Summe	32	33	30	31	126	28	32	33	30	123	21	28	32	33	114	13	21	28	32	94	15	13	21	28	77	6	15	13	21	55
	AUR nötig*	2	2	2	2	8	2	2	2	2	8	1	2	2	2	7	1	1	2	2	6	1	1	1	2	5	1	1	1	1	4
	AUR vorhanden					8					8					8					8					8					8
	Überhang / Fehl					0					0					1					2					3					4
Summe Grundschüler		294	177	221	208	900	325	174	249	221	969	300	204	222	249	975	316	172	277	222	987	290	192	227	277	986	297	159	261	227	944
Summe SUB		11	5	14	17	47	17	3	12	14	46	21	11	4	12	48	21	11	16	4	52	21	11	16	16	64	21	11	16	16	64
Gesamtsumme		305	182	235	225	947	342	177	261	235	1.015	321	215	226	261	1.023	337	183	293	226	1.039	311	203	243	293	1.050	318	170	277	243	1.008

* auf Basis 26 SuS je Klasse gemäß Klassenbildungserlass (nicht Eingangsstufe, s.o.) unter Einrechnung der Doppelzählung bei SuB; mögliche Zügigkeit im Raumbestand gemäß vorhandener (nicht umgenutzter) Allgemeiner Unterrichtsräume (AUR); Jahrgang 4 ist schon seit seiner Einschulung zweizügig. An der Klassenzusammensetzung/-teilung wollte die Schule aus pädagogischen Gründen nichts verändern.